E. E.

AKuFF Hírmondó

Arbeitskreis ungarndeutscher Familienforscher
Magyarországi Németek Családfakutató Egyesülete
German Family Tree Researchers' Society in Hungary

II. évfolyam, 6. szám 2006. augusztus 4.

Tartalom

Az elnök előszava 2
Az Egyesület tagjainak bemutatkozása:
Bolvári Caba 3
Bárdossy Péter 4
Natta Antal 6
Wéber György: Genealógiai kutatás eredményeinek publikációs lehetőségei I. 8
Natta A.- Bárdossy P.: Mit tudtunk meg Diósdon? 10
Hunyady László: A bécsi „ADLER" levéltár 14
Auth Szilvia: Stader-kiegészítés - 3. rész 18
Bolvári Csaba: Javaslat közös egyesületi munkára 19
Maléth István: A kutatási területek megjelenítése az AKuFF-honlapon 21
Adatváltozások / Keresések 27
Wéber György: Genealógiai lexikon 2/Genealogisches Lexikon 2. 28

Magyarországi Németek
Családfakutató Egyesülete – AKuFF
Alapítva: 2000
Postacím: 6500 Baja, Petőfi S. u. 56., Tel.: 06 20 32 66 397, E-Mail: kornelpencz@gmx.net
http://www.akuff.org

Az elnök előszava

Minden egyesületi találkozót nagy izgalom előzi meg az elnökség és a szervezésben segítők körében: vajon most hogy fog sikerülni? Ezúttal a feszültség még nagyobb, mert első alkalommal lesz egy találkozónk háromnapos programmal összekötve. Augusztus 4-6. között tagunk, Ament Andor meghívására Elek városában tartózkodunk, hogy részt vegyünk az Elekiek VIII. Világtalálkozóján. Nem csak vendégként leszünk ott, hanem a családfakutatás alapjairól és az AKuFF működéséről szóló illusztrált előadással a nyilvánosságnak is bemutatkozunk. Természetesen meg lesz tartva a szokásos egyesületi találkozó is tartva, szombaton, augusztus 5-én, de azok a tagjaink, aki előre már jelentkeztek (sajnos, nagyon kevesen, persze, a nyári vakációk miatt), péntek kora délutántól vasárnap kora délutánig élvezhetik az elekiek sokrétű és tarka programját, pl. zenés felvonulást, gulyáspartit, svábbált.

Az AKuFF kiadványainak második kötete is itt lesz bemutatva, stílszerűen Ament Andor egy eleki témájú könyve (ld. alább).

Sok szerencsét kívánok tehát magunknak az új próbatételhez, a távolmaradóknak pedig jó nyaralást, velük majd az októberi, budaörsi rendezvényen találkozunk!

Dr. Pencz Kornél

Az Egyesület kiadásában megjelent könyvek:

1. **Riszt András: Nagyárpád község családkönyve 1723-1945**
2. **Ament Andor: E L E K benépesítése a törökvész után (1724-1800)**

	Áruk tagoknak	egyesületen kívülieknek	külföldre
1.	3.000, - Ft	3.500, - Ft	25 €
2.	1.500, - Ft	2.000, - Ft	10 €
		+ postaköltség	

A könyvek megvételével az AKuFF könyvkiadási tevékenységét támogatja!

AZ EGYESÜLET TAGJAINAK BEMUTATKOZÁSA:
Bolvári Csaba bemutatkozása:

Cím: 6239 Császártöltés,
József Attila u.14
Mail: bolvaricsaba@emitelnet.hu
Tel: 78/443-594
70/453-44-66

Császártöltésen lakom, pénzügyőr a foglalkozásom és 37 éves létemre még mindig nőtlen vagyok.

Saját családom eredete apai részről a magyarlakta **Kalocsához** és környékéhez, anyai részről a sváb **Császártöltéshez** kötődik.

Mindkét irányban folytatok kutatásokat. A családfakutatással intenzíven 1999 óta foglalkozom, de már a gimnáziumi éveim alatt is érdekelt e téma. Az intenzív foglalkozás nálam azt jelenti, hogy **Császártöltés** község római katolikus egyházközség összes anyakönyvi adatát - tulajdonképpen ezek lényegi részét - számítógépes adatbázisba (Access) vittem fel, ebből pedig elkészítettem egyrészt a plébániának az indexeket, másrészt kidolgoztam az összes leszármazási családfát.

Jelenleg a még ismeretlen származási helyeknek és természetesen ezzel együtt az ősök pontos eredetének (anyakönyvi adatainak) felkutatatásával és beazonosításával, illetve a községünkből elszármazók nyomon követésével foglalkozom. Az egyesületbe csak egy éve léptem be (ha tudtam volna, hogy létezik, akkor már jóval hamarabb) azzal, hogy több információhoz juthassak. A végső célom Császártöltés család-könyvének elkészítése, de ehhez még egy sor fontos dokumentumot kell átnéznem. Mellesleg a község helytörténetével is foglalkozom – e kettő szerintem egymástól elválaszthatatlan témakör.

Munkamódszerem az adatbázishoz kötődik; először is ide gyűjtöm össze a genealógiai kutatásaim eredményeit, aztán innen a különféle lekérdezések segítségével összeállítom (Wordben) a kívánt családot. Az eredményt ezt követően (Excelben) ábrázolom. Tehát végeredményben az összes adat, forrás összegyűjtése, ezek rendszerezése és különböző szempontok szerinti

feldolgozása, majd ezek birtokában immár a további kutatás irányvonalának kijelölése, majd mindezek eredményeinek sorozatos felhasználása, mint folyamat rendszeres ismételgetésével haladok előre. Egy-egy téma elkészültével újabb feladatot keresek és oldok meg. Munkámhoz immár olyan kapcsolatokra és segítőtársakra van szükségem, ami remélhetőleg az egyesületbe való belépésemmel és itteni ténykedésemmel fog kiteljesedni.

Császártöltés egyébként **Bács-Kiskun** megye közepe táján fekszik, a Bácska legészakibb települése, bár sem történelmileg, sem közigazgatásilag nem ide tartozott, hanem **Pest-Pilis-Solt-Kiskun** megyéhez és a kalocsai érsekséghez. Őseink java része 1743-as telepítőlevél hatására a szomszédos már meglévő **Hajós** és **Nemesnádudvar** svábok lakta községeiből kb. 30-30%-ban, továbbá eddig még nem bizonyított helyekről 40%-ban jöttek. Nálunk 1860 előtt nem jegyezték fel az esetleges származási helyeket az anyakönyvekbe, ezért mutatkozik nehéznek ezek megtalálása.

Bárdossy Péter bemutatkozása:

Cím: 2051 Biatorbágy, Pf. 1.
Mail: bardossyfamily@t-online.hu
Tel: 20/969-04-22

Építésznek készültem, 1990-ben szereztem technikusi oklevelet, majd az élet úgy hozta, hogy végül üzleti tudományokból diplomáztam. Közel 10 évig dolgoztam a távközlésben, majd feladva a multinacionális nagyvállatok embert próbáló légkörét, saját vállalkozást alapítottam.

Fő tevékenységem a családfakutatás, mely nem csupán munkám, hivatásom is.

2002 óta élek **Biatorbágyon**, ahová feleségem anyai ági gyökerei vezetnek, egészen a XVIII. század elején betelepített német családok közé.

Az 1980-as évek vége óta kutatom családom történetét.

Bárdossy család első, fellelt okleveles említése 1368-ból való, mikor a **vasvári** káptalan jelenti I. Lajos királynak, hogy Bubek István országbíró ítéletlevele alapján Mileki Pál fiait beiktatta Milek és Bárdostelke birtokába.

Az oklevél szövegében szerepel **Bárdosi Gergely** és fia **Miklós** (*Nicolao filio Gregorii de Bardus)* kiket mint birtokos nemeseket említenek. Ez alapján Bárdosi Gergelyt tekinthetjük a család legkorábbi ismert ősének.

A család évszázadokon keresztül **Vas megyé**ben élt. Én az ún. **Felvidéki** ágról származom, melynek alapítója Bárdossy János (*1738-†1819) megyei ülnök, majd a **lőcsei** királyi gimnázium igazgatója 1768-ban, aki – mivel nemességét nem mutatta be – új nemességet kapott Mária Teréziától.

Felesége, **lomniczai Horváth-Kissevich Mária** (*1742-†1792), olyan ősi felvidéki nemesi családok sarja, melyeken keresztül egészen a XIII. századig lehet visszavezetni a családfát. (Horváth Kissevich Mária halálára Dayka Gábor írt verset.)

Érdekességképpen jegyzem meg, hogy egyenesági ősöm **Guthi Országh** Mihály (†1482) nádor, kinek egyik birtoka éppen **Torbágy** volt. Rajta kívül számtalan mágnás család, pl. **Rozgonyi, Révay, Forgách, Amade** stb. található a felmenőim között, akiknek csupán emlékét és génjeit örököltem, javaik már réges-régen elfogytak, sajnos.

A Bárdossy család Vas megyei katolikus ágából származik Bárdossy László (*1890-†1946), egykori miniszterelnök is.

Kapcsolatom a magyarországi németséggel természetesen vérszerinti is, hiszen az 1768-ban új nemességet kapott Bárdossy János fia, Antal (*1767-†1801) már **Kaposvár**on él, mint ügyvéd, ahol 1796-ban **Mayer** László és váli **Vály** Anna leányát, Mayer Juliannát (*1776-†1802) veszi feleségül.

Ezen frigyből született szépapám, Bárdossy József, szintén ügyvéd (*1799-†1825) ugyancsak német leányt vett feleségül **Brechter** Katalin (*1801) személyében, aki Kaposváron született. Édesapja, Brechter Ferenc (*1751-†1821) uradalmi mérnök volt.

Gyermekük, Ede (*1825-†1878) – ükapám – folytatva a hagyományt és figyelembevéve a jó tapasztalatokat, egy igazi sváb leányt, a **Bonyhádon** született **Fischler** Annát (*1837-†1935) vezeti oltár elé 1856-ban.

Fischler Anna szülei Fischler János tímár mester (*1795) és **Marx** Anna (*1805) voltak.

Ükanyám féltestvére – Fischler János első házasságából született – Fischler Erzsébet (*1821-†1909) bonyhádi **Perczel** Miklós, Tolna vármegye esküdtjének (*1821-†1901) felesége volt. Perczel Miklós unokatestvére volt Perczel Mór tábornok (*1811 -†1899).

Egy gyermekük született, Leona (*1848-†1933), aki nem ment férjhez. Sírjuk a bonyhádi kálvária dombon lévő temetőben van.

Dédapám, Bárdossy István, már a család saját birtokán, **Balatonszepezden** született, 1868-ban. Ő költözött fel 1896-ban **Budapestre** és alapított itt családot.

Anyai ágamon is találhatóak német családok, hiszen anyai nagyanyám, **Schweder** Ida Viktória (*1909-†1987) apai ágán **Nagykanizsán** át **Nagyszombatra**, míg anyai ágán a **Rieczky** és **Lindermayer** családok révén **Nyitrára** vezetnek gyökereim.

Munkám során számtalan esetben találkozom az egykori Monarchia területén a betelepített német családokkal. Nagyon kevés az olyan család, ahol ne bukkanna fel legalább egy ágon egy-egy német név. Ez az a sajátosság, mely a magyar nemzetet sokszínűvé és ezáltal erőssé teszi.

Natta Antal bemutatkozása:

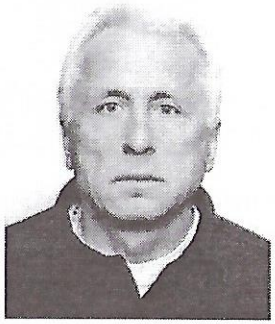

Cím: 2049 Diósd, Zalka M.u.7.
Mail: natta@axelero.hu
Tel: 23/381-241
30/250-42-61

Egy vállalkozás tulajdonos-ügyvezetőjeként, beszélgetések és tárgyalások során, itthon és külföldön is gyakran kérdeztek a **Natta** név felől.

Nem általánosan használt, az biztos, mondtam, és amit szüleimtől hallottam: mi Natták mindig is **Diósdon** éltünk.

Nagyszüleim csak németül beszéltek, tehát svábok vagyunk – innen a név. Azzal, hogy ez nem szokvány németes hangzású, sokáig nem törődtem. Mindig is tudtuk, hogy régi diósdiak vagyunk, mert az ide települő családok között már kezdetben is voltak Natták.

Bennem is bujkált a kíváncsiság eredetünk felől, de valójában egy évtizedek óta külföldön élő rokonnak tett ígéret indított el a családunk kutatásában. Fontos volt számomra Bárdossy Péter kezdeti segítsége. Ennek már több éve.

A natta szó, a Natta név és a Natta család kutatásával foglalkozom. A téma érdekessége és sokrétűsége a következőkből derül ki.

Ma is használt szó a natta, norvégül pl. éjszakát jelent. A japán nyelvben is előfordul: ebben a formában egy Magyarországon megjelent nyelvészeti publikációban leltem fel. A Natta név legrégebbi előfordulása a mai Olaszország területe. Már időszámítás előtt élt itt Natta nemzetség. A **Római Köztársaság** idején, i.e.155 és 149-ben Pinarius Natta Denarius ezüst pénzérmét vertek. **L. Pinarius Natta** akkoriban pontifex maximus, azaz legfelsőbb pap volt. A név évszázadokon keresztül megmaradt, későbbiekben **Alexandriában** nemesi családok is viselték. Csak érdekességként két név az elmúlt századból: **Giulio Natta** Nobel-díjas kémikus és **Alessandro Natta** kommunista pártfőtitkár. A latin betűs formán kívül ma használják e nevet Ázsiában, Oroszországban is.

Végül részemről még mindig megválaszolhatatlan a kérdés: honnan kerültek a Natták Diósdra? A korabeli anyakönyvekből csak az derül ki, volt egy Marianna keresztnevű asszony, aki két fiával, Natta Gáborral és Natta Jakabbal a német telepesekkel egyidőben érkezett ide az 1700 évek közepén. Az anyakönyvekben jól lehetett követni a család diósdi és **budafoki** ágát, mert a Natták még a mai napig is itt élnek. Találtam Erdélyben, **Aranyosgyéresen** is Nattákat, van aki átköltözött az 1920-as években Magyarországra, van aki kivándorolt Amerikába a XX. század elején. Jó lenne a kapcsolatot megtalálnom az erdélyiek és a diósdiak között, mielőtt még nyugati irányba tekintenék. Anyai ágon a **Sax** és a **Richtscheid** családokat kutatom.

Wéber György: Genealógiai kutatás eredményeinek publikációs lehetőségei
I. rész

Bizonyára nincs olyan kutató, aki ne kívánná akár szélesebb kutatótársi, de legalább szűk családi körben közzé tenni kutatási eredményeit. Miután azonban a genealógia nem önálló diszciplína, hanem „csak" a történet- ill. jogtudományok segédtudománya, nem alakultak ki a publikálás tartalmi és alaki feltételeit rögzítő protokollok sem, így nehéz jogos elvárásokat meghatározni egy kutatási végeredménnyel kapcsolatban. Ez egyfelől megnehezíti vagy lehetetlenné teszi még az egyes közlési formákon (szöveges, ábrás, digitális) belüli összehasonlításokat is, bizalmatlanságot szül a kutatást vállaló cégekkel-szervezetekkel szemben, vagy vita tárgyává degradálja a kutatási eredmény fogalmát. Másfelől ugyanakkor a szabály nélküliség kreativitásra kényszeríti a kutatókat! A tudományos kritika hiánya miatt aztán a kutató emberi gyarlóságára marad, hogy eredményei mily mértékben tükrözik a mítoszok és legendák világát, vagy mennyire ötletes, színes, ügyes, olykor meghökkentő, de tárgyszerű a munkája. Ne feledjük azt sem, hogy ez a szabály nélküliség teremti meg a tapasztalat- és ötletcseréknek is színteret biztosító civil szerveződések létjogosultságát!

Sokféle cél vezérelheti a kutatást ill. publikálást, melyek kihatnak azok precizitására, tartalmára, formájára, szerkezetére is. Általában rokonsági fok megállapítása, örökösödési-vagyonjogi pereskedés, nemesi származás igazolása, faji-vallási hova (nem) tartozás igazolása, hiúság, történeti tábla készítése nevezetes személy leszármazásának – ma élő rokonának – bemutatására, vagy egyszerűen csak a (családi) múlt iránti érdeklődés generálja a kutatást. Az eredmények megjelenítésére az alábbi lehetőségek mutatkoznak:

I. Szóbeli közlés

A szájhagyomány útján terjedő családtörténetekről tulajdonképpen. nem is tárgyszerű itt beszélnem, hisz általában nem előzi meg kutatás, mégis fontos megemlíteni, hisz sokan éppen azért kezdenek genealógiai kutatásokba, mert akad egy családtagjuk, akinek színes (megrázó vagy érdekes) történeteit rögzítésre méltónak ítéli!

Előnye:
- Az emberközeliség, a szubjektivitás.

Hátránya:
- Az objektivitás hiánya.
- A történet átalakulása, a legendaképződés veszélye.
- A memória korlátai.
- Alkalmas továbbvivő híján a történet nyomtalanul elvész. („A szó elszáll...")
- Csak rövid történelmi ívet (max. 3-4 generációt, s azt is csak egy-két ág részletéig) képes átfogni.
- Gyakran még a rokoni hallgatóság előtt sem valósul meg a genealógiai kutatások alapvető értelme: az egyes rokonok egymástól egzakt módon történő elkülönítése, a szereplők egymáshoz viszonyított rokonsági fokának feltárása.

(Folytatjuk!)

Felhívjuk tagjainkat, hogy amennyiben lakó- vagy származási helyükön segítséget tudnak nyújtani egyesületi találkozó megszervezésében, jelentkezzenek.
Feltétel, hogy 50-70 személy részére elegendő hely legyen, valamint az étkezési lehetőség biztosított legyen.
Jelentkezni az egyesületi találkozókon személyesen, vagy írásban dr. Pencz Kornél elnöknél lehet.
Szeretnénk, ha találkozóinkat hosszabb időre előre meg tudnánk tervezni, hogy a tagjaink az egyéb programjaikat ennek megfelelően tudják alakítani.

A következő találkozó várható helyszíne és időpontja: Budaörs, 2006. október 14.

Natta Antal - Bárdossy Péter: Mit tudtunk meg Diósdon?

Ez év június 10-ei vándorgyűlésünkön előbb Dózsa Lajos tartott előadást a község történelméről, majd ugyanennek sváb vonatkozásairól Görögné Horváth Katica beszélt, egész napjainkig terjedő személyes élményekkel tűzdelve. Mindezek olvashatók a Diósd Családtörténeti Archívuma (www.diosdfa.hu) honlapon, melyben a diósdi családfák találhatók a történelmi kezdetektől majdhogynem napjainkig tartó részletes feldolgozásban. Alkotók munkájuk lényegéről, hátteréről, folyamatáról alábbiakat mondták még el, majd – kérésünkre – írták le:

Natta Antal

Bárdossy Péter előadást tartott Diósdon a családfakutatásról, majd az ezt követő beszélgetés során "egy település teljes családtörténete" feldolgozásának ötletét vetette fel.

– Nincs még ilyen Magyarországon, talán Európában sem – mondta.

Mivel nagyon is jól tudta szülőfalumhoz való kötődésemet és a Diósdi Baráti Társaságon belüli szerepemet, biztosra ment ...

– Mi kell hozzá? – kérdeztem.

– Elhatározás, csapat, idő, és nem utolsósorban pénz, pénz, pénz ... mint ahogy a csatákhoz mindig is szükségeltetett – volt a válasz.

– Készüljön egy vázlatos terv a feladatról, annak időbeni megoszlásáról, a célról és a feltételekről – mondtam.

Miután ez elkészült, világos volt számomra: erre alapítványt kell csinálni, vagy a témát kell elfogadtatni egy már működővel, és a segítségüket elnyerni. Ez utóbbi lett a megoldás: Dr. Sarkadi Ádám, az Együtt Diósdért Alapítvány elnöke támogatásáról biztosított, és kuratóriumi döntés elé vitte kérésünket, majd később maga is személyesen részt vett a munkában.

Kérdés volt az is: mit is akarunk a majdani eredménnyel? Milyen formában adjuk át Diósdnak, ha elkészül? Könyvtári elhelyezés? Könyv? CD? – Mi az, ami hosszú távon megőrzi, egyúttal minden érdeklődő számára könnyen elérhetővé teszi? – Így döntöttünk egy új honlap készítése mellett.

Tudtam, kiket kell megnyernem a munkához: Görögné Horváth Katica helytörténettel, fényképek felkutatásával, Dózsa Lajos Diósd történetének szerkesztésével és írásával, Molnár Gábor a szoftver készítésével és az adatfeldolgozás internetes hátterének megteremtésével foglalkozott. Natta János és Ring Péter a fotódokumentáción, Wagner Éva az anyakönyvi lapok dokumentálásán dolgozott.

Elhatározáson és lelkesedésen kívül előbb-utóbb pénzt és támogatókat is kellett szereznünk. Úgy döntöttünk, kezdjünk bele a munkába, és mutassunk be, hogyan is működik majd a honlap. Előadást szerveztünk, újságcikket írtunk, szóval „menedzseltük" ügyünket. Sikerült céget, önkormányzatot, helyi alapítványt, magánembereket anyagi támogatásra rábírni. Idén a Nemzeti Civil Alapprogram pályázatán is sikeresek voltunk: elkészülhetett a német fordítás.

Miközben több mint két év telt el, láthatóvá vált, hogy az eredmény eredeti terveinkhez képest sokkal több lett. Sikerült a diósdiak számára korlátlanul kutatható adatbázis mellé könnyen kezelhető korabeli fotó és dokumentációs tárat is létrehoznunk. Összegyűjtöttük és tovább kutatjuk településünkkel kapcsolatos írásos anyagokat, fórumává kívánunk válni Diósd és az itt élt családok történetének kutatóinak.

Végül is, egy olyan ügybe keveredtünk, amit abbahagyni nem nagyon lehet: olyan úton járunk, amit leginkább csak követni lehet.

Bárdossy Péter

Egy település teljes anyakönyvi feldolgozása egész más megközelítést kíván, mint amikor egy adott család családfáját kutatjuk: a személyek és ezáltal a családok rokoni kapcsolatait úgy kell feldolgozni, hogy azok a munka végén egyértelműen kereshetőek és szemléltethetőek legyenek.

Amikor Diósdon felvetődött annak a lehetősége, hogy Magyarországon elsőként készíthetünk el egy ilyen jellegű családtörténeti adatbázist, fel kellett mérni a rendelkezésre álló eszközöket és tapasztalatokat. Számos családfa-rajzoló program létezik a világban, elsősorban az Egyesült Államokban, azonban ezek közül egyik sem alkalmas arra, hogy egy valóban igényes, minden anyakönyvi adatot és kapcsolatot tartalmazó, grafikusan megjeleníteni képes végeredményt produkáljon úgy, hogy azt egy internetes felületen elérhetővé tehessük, mivel ezeket nem is ilyen feladatra készítették. A legjobb

megoldásnak az látszott, ha saját igényeinknek megfelelő programot készítünk és fejlesztünk, mely alkalmas egy ilyen vállalkozás sikeressé tételéhez.

Első lépésben elkészítettük a háromféle anyakönyvi anyag (keresztelés, házasságkötés, halálozás) rögzítéséhez szükséges sablonokat, melyekben lehetőség van minden lehetséges bejegyzés feltüntetésére.

A következő feladat a személyek, azaz jelen esetben az anyakönyvi események közötti kapcsolatok meghatározása és összekötése. Ugyanis minden egyes házassági bejegyzés minimum kettő, de gyakran hat személyre vonatkozóan tartalmaz adatokat, azaz minden ilyen adat létrehozásával újabb és újabb személyek jelennek meg az adatbázisban, akik nem „lóghatnak a levegőben", azaz létre kell hozni a saját ún. „személyi karton"-jukat, és így tovább.

Továbbá annak érdekében, hogy a honlap és az adatbázis fejlesztése és feltöltése párhuzamosan történhessen, mivel ezeken egyidejűleg többen is dolgoztunk rajta, Molnár Gábor olyan programrendszert alkotott, mely eleve a táv-adatkezelést tételezi fel, s így lehetővé teszi az adatok internetes kapcsolaton keresztüli rögzítését. A rendszer ezen programja volt talán legtöbbször „finomított", hiszen az anyakönyveket feldolgozók „tesztelték" nap mint nap a hatékonyságot és a megfelelő működést.

Szakmai szempontból is szükség volt olyan irányelvek lefektetésére, melyek biztosították az adatbázis kezelhetőségét. Ilyen volt a névalakok egységesítése: elsősorban a német nevek esetében előforduló többféle írásmód megkövetelte, hogy minden egyes – bizonyíthatóan azonos családnév – egyazon alakban kerüljön rögzítésre (pl. Wagner=Vagner; Praun=Braun; Schidakovits=Zsidákovics). Igyekeztünk a ma is élő családoknál a mostani alakot figyelembe venni (természetesen előfordult, hogy a korai, eredeti alak nagyban eltért a most használatostól, ez azonban az eredeti anyakönyvi másolatokból, melyek az adatbázis részét képezik, ellenőrizhető, visszakereshető). Ez biztosítja továbbá azt az alapvető keresési szempontot, hogy lehetőség legyen egy adott személy *valamennyi* egyenesági felmenőjének azonnali lekérdezésére. Ezt még bővítettük az oldalági le- és felmenők közötti „tallózás" lehetőségével, valamint egy adott személy valamennyi leszármazottjának ábrázolásával.

Ilyen mértékben feldolgozott és egyszerűen használható és kutatható adatbázis, amely egy adott település teljes anyakönyvi anyagát tartalmazza,

nincs Magyarországon – örülök, hogy Diósd felismerte az ebben rejlő lehetőségeket, és megtisztelt azzal, hogy ennek elkészítésében közreműködhettem.

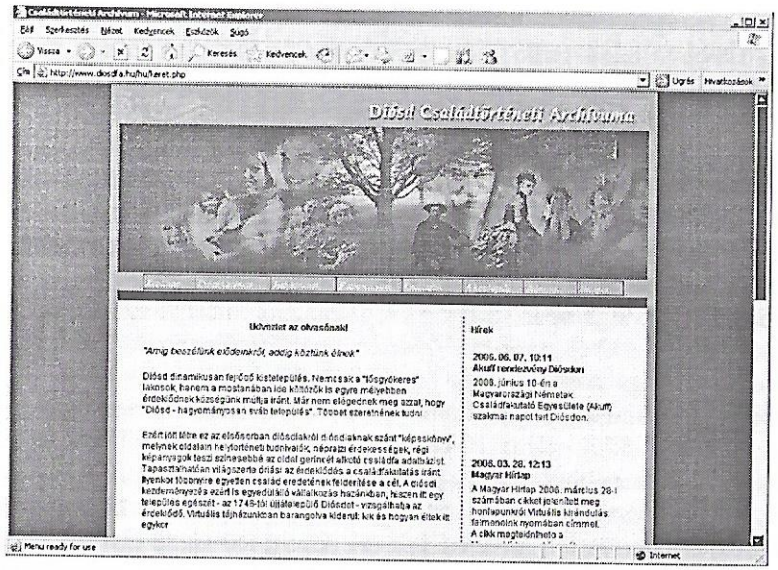

A honlap adatbázisa és képkönyvtára tartalmaz:

8268 db	Személyi kartont
1370 db	Esküvői kartont
3848 db	Temetési kartont
1722 db	Digitalizált fényképet
4074 db	Digitalizált anyakönyvi lapot

Hunyady László: A bécsi „ADLER" levéltár

Heraldisch-Genealogische Gesellschaft „ADLER"
Universitätsstraße 6/9b

A-1096 Wien
Tel : (+ 43 1) 409 25 78
Email: office@adler-wien.at
Internet : http://www.adler-wien.at

Családfakutatásaim során mindig is örömmel vettem volna, ha egy-egy külföldi levéltárban, könyvtárban való kutatásaim megkezdése előtt valaki felvilágosított volna az ottani kutatás lehetőségekről, a kutatási körülményekről. Magamban meg is fogalmaztam, hogy egy ilyen jellegű személyes élményekkel tarkított sorozat gazdagíthatná a Hírmondónkat. Örömmel vettem így Amrein Ilona tagtársunk felkérését, hogy Lázár Boglárka csehországi kitűnő beszámolóját követve a bécsi **ADLER Társaságról** írjak.

Az ADLER 1870. május 10-én Bécsben került megalapításra és ezzel a világ második legrégebben megalapított heraldikai társasága. Tekintettel arra, hogy az első társasági tagok és adományozok a korszak legnevesebb családfakutató és címertan szakértőiből (pl. Csergheö Géza-György) valamint az osztrák-magyar arisztokrácia, és nagyiparosok köréből származtak (pl. Friedrich Lichtenstein hercege, Ludwig Viktor herceg), így a Társaság elsősorban genealógiai, heraldikai és pecséttani témákkal foglalkozott és a könyvgyűjteményét is ezekből a segédtudományi ágakból gyűjtötte.

A statutuma szerint:

„...a történelemtudomány olyan ágainak, mint genealógia, heraldika, valamint rokon tudományágak, mint szfragisztikai (pecséttan), ikonográfia, insigniológia (jelvénytan) és vexillológia (zászlótan) ápolása. Ebben az értelemben nem egy profitorientált szervezet, és mint ilyen támogatja a tudományos kutatásokat..."

A Monarchia összeomlása után az Adler a polgári családfakutatást is szolgálta. Segítséget nyújtott a kis méretűvé vált Ausztria történészeinek az egész volt Monarchia területére vonatkozó forrásokban való kutatáshoz.

Fennállásának legsötétebb időszakban 1838-45 között az Adler nevét Verein für Sippenforschung-ra kellett, hogy változtassa és az ária származás kutatásával kellett foglalkoznia és ilyen igazolások kiadását végeznie.

1946 júliusában visszakapta eredeti nevét. A háború után csak 1954-ben vált lehetővé, hogy a Pálffy palotában (I. Haarhof 4a) helységeket bérelhessen, és megnövekedett könyvállományával normális elhelyezést nyerjen. 1954-höz képest, a közben műemlékvédelem alá helyezett, könyvtára állományát mára megötszörözte. Helységhiány és átalakítási munkák miatt 1998 márciusában újra költözni kellett és ekkor került a mai 233 m^2-es területű bérelt helységbe az Universitätsstraße 6/9b-be.

Az Adler még a vasfüggöny időszakában is tartotta a kapcsolatot a kelet-európai országok könyvtáraival, levéltáraival.

Mai látogatok az osztrák kutatók mellett a kivándoroltak, elűzöttek, emigránsok köréből kerül ki, egyre nagyobb számban. A Társaság tagjainak összlétszáma több mint 700 fő.

E rövid bevezető után tekintsük át, miben lehet segítségünkre az ADLER:

- Hatalmas (cc. 180 féle) osztrák és nemzetközi genealógiai-heraldikai újság, folyóirat gyűjtemény. (pl. Genealogie, Deutsche Zeitschrift für Familienkunde, Wiener Geschichtsblatter, Deutsche Adelsblatt, Computergenealogie). Megtalálhatók olyan, a történeti Magyarországgal foglalkozó kutatok részére fontos folyóiratok, mint a szlovák Genealogicko-heraldicky Hlas, Siebenbürgische Familienforschung, de természetesen a TURUL valamennyi száma is rendelkezésre áll. Ezen kívül több mint 200 ma már kiadásra nem kerülő folyóirat is kikérhető
- 40 000 kötetes szakkönyvtár, amely folyamatosan bővül vásárlásokkal, cserékkel, ajándékozásokkal. A könyvtárhoz szerzők és szak szerinti katalógus áll rendelkezésre. Szabad polcon kirakva nemcsak a közismert könyvek találhatók meg, mint a Nagy Iván, Kempelen, Daróczy, Barcsay-Amant, Gotha, Siebmacher, Kneschke, Wurzbach, de az osztrák-magyar Militarschematismusok 1800-1918, Hof und Staatschematismusok 1758-1918, Kriegsverlustlisten (1914-18), Hofkalender, lakó és lakás összeírások, stb., hanem számtalan

angolszász, bajor, olasz, francia, lengyel, dán, svéd stb. nemeseket címereikkel összeíró munka.

Több olyan magyar vonatkozású családtörténeti munkával találkoztam, amit a II. világháború illetve 1956 után Nyugatra szakadt hazánk fiai külföldön jelentettek meg.

Különösen jól használható a Bécsben 1885-1928 között elhunyt személyekre vonatkozó listák, amelyekből az 1885-1919 között elhunyt nemesek adatai nyomtatásban is kiadásra kerültek, olyan adatokkal, mint állandó lakás, elhunytának helye, kora, foglalkozása, halál oka. Az 1542-1860 között Bécs és környékén katolikus vallású elhunytak indexkönyve is nagy segítséget jelent a Bécsben elhunyt ősök fellelésében.

- Hatalmas névkatalógus áll rendelkezésre a Társaság korábbi és mai tagjainak kéziratával. Családfák, Ősfák, festett nemességi próbák, nemesi oklevelek és egy eredeti nemesi diploma gyűjtemények.
- Vogel Otto könyvtáros által összegyűjtött folyamatosan bővülő életrajzi gyűjtemény 1600-tól napjainkig
- Több mint száz éve gyűjtött kb. 500 000 db-os ábécébe rendezett gyászjelentés gyűjtemény. Számomra ez volt a leghasznosabb, hiszen a magyar főnemeseknek, nemeseknek, de a polgároknak is rokonaik, barátaik éltek Bécsben, akiket a tragédiáról értesíteni kellett.
- Középkori világi és egyházi pecsét gyűjtemény és ajándékozásból illetve hagyatékokból származó eredeti viaszpecsét gyűjtemény.

Az ADLER publikálásában negyedévenként jelennek meg az Adler füzetek, illetve 2-3 évente évkönyvek. Ezen utóbbiak ma már egy 55 kötetes gyűjteményt tesznek ki.

Web lapjukon keresztül számos a kutatásainkat megkönnyítő adatbank érhető el, mint pl.: osztrák nemesek 1918 óta, Bécsi Genealógiai zsebkönyv indexe, Bécs város temetőiben lévő sírok adatbankja stb.

Néhány gyakorlati tanács a kutatáshoz.

Az ADLER a bécsi Egyetem és a Votiv templom mellett egy lakóház magas földszintjén van. Kaputelefonon történő felcsengetés ellenében lehet bemenni. Másológép rendelkezésre áll. Számítógép használata engedélyezett, fotózás szintén, de ma már napijegy vásárlása ellenében.

Az ADLER szerdánként 8 EUR ellenében 17-19 óra között látogatható. A Társaság tagjainak (tagdíj 50 EUR/év) minden hónap első vasárnapján 11-17 óra között is rendelkezésre áll a Könyvtár. A Társaság tagjai ingyenesen megkapják az ADLER negyedévenként megjelenő füzeteit.

Ne képzeljünk egy igazi levéltári, könyvtári körülményre. Mivel mai napig a Társaság magán kézben van és egy választott Testület irányítja, így a működés is családias jellegű. Gyakran hangzavarral, ahol a kutatók és a felügyelők Gaugasch és Eckstein úr közösen beszélik meg, adnak tanácsot a világ minden részéről betévedő családfakutatóknak, a hogyan tovább a kutatásban kérdésekre. Mivel egyedüli magyarként szoktam ezeken a hangulatos vasárnapokon az egyik asztalnál dolgozgatni és a terem már tudja, hogy magyar vonatkozású kérdésekkel hozzám lehet fordulni, gyakran igen nehéz helyzetbe kerülök, mikor egy-egy címerleírás részleteinek fordítását kérik tőlem, ahol a szakszavakat még sajnos magyarul se ismerem.

Végül talán még annyit, hogy bár életemben számtalan alkalommal volt szerencsém rövidebb-hosszabb ideig Bécsben lenni, ennek ellenére az utóbbi pár évben tett családfa-kutatási utjaimat kiegészítettem Bécs családfakutatás szempontjából való megtekintésére. Csodálatos élmény a kutatásaim során összeszedett ismeretek birtokában a Monarchiát irányító intézmények a Hofburg, az Udvari Kancellária, a Magyar és Erdélyi Kancellária megtekintése, a sok magyar vonatkozású épület a Testőrpalota, Pázmáneum, Theresianum, vagy a főnemesi paloták megcsodálása.

Kérjük kedves kutatótársainkat, illetve mindazokat, akik lapunkat olvassák, küldjék el szakmai cikkeiket a Szerkesztőségbe, hogy azokat folyamatosan megjelentethessük! Munkánkat megkönnyítik, ha írásaikat elektronikus formában, esetleg németül és magyarul is eljuttatják.

Mail: bocsardi@externet.hu (Bocsárdi Szilárd és Szilárdné)
Cím: 7627, Pécs, Tündér u. 15.

Auth Szilvia: Kiegészítés a „Sammelwerk donauschwäbischer Kolonisten“ c. kötetekhez

3. rész

*31118 **Leimgrub Jörg,** Neustadtból, Lohr/Maintól délre, 1736-ban Magyarországra*

Ez a Jörg Leimgrub ugyanebben az időszakban, 1736-ban jelenik meg először a **nádasdi** (ma: 7695 **Mecseknádasd**) anyakönyvekben. Ezért nagyban valószínűsíthetjük, hogy ugyanarról a személyről van szó.

Az alábbiak derülnek ki a nádasdi anyakönyvekből:

Johann Georg Leimgrub feleségével érkezett, első gyerekük már Nádasdon született, ezt követően minden, az alábbiakban felsorolt anyakönyvi adat Nádasdhoz kötődik.

Johann Georg Leimgrub (pék) (*kb. 1711 - †1766.09.09. 55 éves korában)

I. oo ?? Anna Maria (*kb. 1713 - †1764.02.27. 51 éves korában)

Gyermekeik:

*1736.01.14. Philipp	oo 1757.10.25. Margaretha Homann
*1739.02.19. Johann	†1756.02.05.
*1742.04.23. Johann Martin	†1742.06.12.
*1743.05.15. Rosina	oo 1766.01.21. Johann Georg Gungl
*1746.02.19 Johann Martin	születésnél anyja neve: Margaretha
*1747.08.18. Maria Elisabeth	születésnél anyja neve: Margaretha, de viszont a házasságkötésnél Anna Maria, oo 1768.01.19. Paul Gossmann
*1752.06.15. Maria Anna	

II. oo 1766.01.21. Ottilia, özv. Keszler (*kb.1706 - †1769.12.26. 63 éves korában)

Bolvári Csaba: Javaslat közös egyesületi munkára

Az egyesület alapszabályának 2 § (1) és (2) bekezdései alapján olyan **társakat keresek**, akik **egyesületi munka** keretében **közreműködnének**, vagy **részt vennének** különféle célirányos **kutatásban**, illetve ezek eredményeinek **közreadásában**. A **tapasztalat- és információcsere internet**-használattal (e-mail) és **telefon**on, a **munkavégzés** pedig minden esetben **számítógéppel** történne

Ez a kutatás / munka olyan **elektronikus gyűjtemények** (adatbázisok) **elkészítésére** (később pedig ezek frissítésére és karbantartására) irányulna, amely a családfa-kutatási témához nyújtana hasznos adatokat. E programok az egyesület honlapján - külön saját jelszavas belépési lehetőséggel - csak az egyesületi tagok rendelkezésére lennének. Ez esetben a honlap immár úgy működne, mint egy valódi könyvtár.

Témakörök:

- Magyarország helynevei (vármegye, járás, város, község, puszta, telep, részek);
- Magyarországon előforduló német eredetű családnevek gyűjteménye;
- egy-egy konkrét település anyakönyveinek tartalmát feldolgozása adatbázisba;
- egy-egy konkrét település családkönyvének elkészítése.

Minden anyakönyvben szerepelnek utalások egy-egy konkrét személy lak- vagy származási helyére vonatkozólag. Ezen kutatás tehát kifejezetten arra irányulna, hogy majd pontosan tudjunk tájékozódni a származási helyek meghatározásakor. Javaslom az 1910-es állapot megjelenítését – közvetlenül Trianon előtti Magyarország. Feldolgozandó forrás: Révai Nagy Lexikonja. Ebben mind a vármegyék (ezek neve, fekvése, éghajlata, földrajza, flórája és faunája, népessége, közlekedése, közművelődése, közigazgatása, hivatalai, hadügyei és története), mind az egyes települések (neve, rangja, járás- és megye kapcsolata, lakossága és ezek összetétele, valamint néhány történeti érdekessége) szerepelnek. Kivonatolni lehetne egy-egy Excel-táblában a számunkra meghatározó ismérveket. Később ezt ki lehet egészíteni az a helyek / birtokok keletkezésével, az itt lévő felekezetek felsorolásával, ezek anyakönyveinek induló éveivel, és a kutatási lehetőségeikkel. A jelenlegi postai irányítószámokhoz hasonlóan egy bizonyos rendszer szerint minden

egyes helynév önálló hivatkozási- vagy azonosító-számot kapna. A Wikipedia internetes lexikon tartalmazza a vármegyék térképeit.

A Stader könyvekhez hasonlóan – ezek ellenpéldánya vagy tükörpéldánya célzattal – össze kellene gyűjteni a Magyarországra érkezett és egy-egy konkrét birtokon megtelepedett (vagy ide-oda költözködött) német-római birodalomból érkező családokat. Ez a gyűjtemény Excel formátumban készülne többféle szempontnak (egy-egy tábla) megfelelően. Az elkészítéséhez szükség lenne előbb néhány kimutatásra. Nevezetesen arra, hogy hol vannak / voltak Magyarországon német telepesek, ott pedig kik (családok) és mikor (időszak) éltek, mi lett velük (helyben maradás-elköltözés). Forrásként fel lehet használni az egyes illető települések már elkészült családkönyveit és a még meglévő anyakönyveit, vagy ezek indexeit. Ki lehetne emellett dolgozni a konkrét településeken az egyes családokban előforduló összes keresztnév-előfordulást is. Ebből megtudhatnánk, hogy egy bizonyos családot, vagy rokonságot egyáltalán hol is keressünk. Ha pedig egy konkrét nevet keresünk, akkor azt melyik településen találhatjuk meg.

Egy-egy konkrét település anyakönyveinek tartalmának Access-adatbázisba való vitele kettős célt is szolgálhat. A plébánia és/vagy püspöki levéltár is megkapná a maga példányát (például e munka fejében), így ott egy-egy konkrét esemény vagy személy visszakeresése is immár a pillanat műve lenne. Az egyesületi tagoknak a kutatáshoz nagy segítséget nyújtana, hiszen a kívánt eredményhez nem kell az egész település családkönyvét átlapozgatni, hanem csak a konkrétumok alapján itt ebben egy irányított lekérdezést végrehajtani. Minden egyes településnek lenne egy „mestere", aki az illető adatbázis tartalmáért felelne, azt frissítené és karbantartaná, az esetleges tagtársi kutatási megkereséseknek eleget tenne.

Úgy vélem, hogy az egy-egy konkrét település családkönyvének elkészítése témakörhöz nem kell külön ismertetőt adni. Legfeljebb csak annyit, hogy vegyük számba a német nemzetiségű településeket és nézzük meg, hogy van-e már családkönyvük.

Amennyiben már van, akkor állapítsuk meg, hogy az mikor keletkezett és kell-e frissíteni vagy kiegészíteni. Ha nincs, akkor keressünk egy munkatársat (vagy csoportot), aki vállalkozik ennek az elkészítésére. Azt is elképzelhetőnek tartom, hogy a családkönyveket egyszerűen átültetnénk elektronikus formába – például Acrobat Readerrel.

Maléth István: A kutatási területek megjelenítése az AKuFF-honlapon (www.akuff.org)

Az Egyesület honlapja bármely tagunk számára lehetőséget biztosít a kutatási eredményeinek oly módon történő publikálására, hogy az általa kutatott családneveket és településeket a honlapra felviheti, a bejegyzések egy központi adatbázisban tárolódnak, amelyben bárki kereshet névre/településre. A felvitt adat összekapcsolódik az adott kutató elérhetőségével, így a részletesebb eredmények, adatok kicserélése már a kutatókon múlik. Nem célunk egy olyan felület biztosítása, ahová kész családfákat lehet feltölteni, hiszen erre más, ingyenes oldalakon van lehetőség, sokkal inkább a kutatók kapcsolatfelvételét kívánjuk támogatni az Egyesületen belül, illetve a külvilággal.

Nem közvetlenül a honlap egy menüpontjából, hanem a böngésző címsorába írt www.akuff.org/keres/admin oldalról lehet belépni abba az adminisztrációs felületbe, ahol rögzíthetőek a kutatási eredmények:

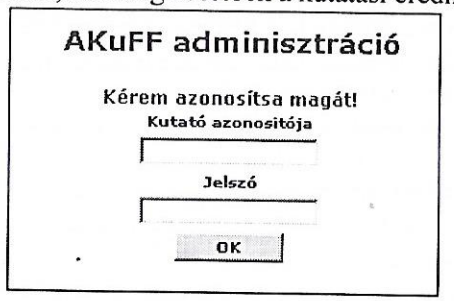

A belépéshez szükséges azonosítót és jelszót e-mailben a webmester küldi meg. A következő oldalon ez jelenik meg: (az **XY** helyén a kutató nevének kell megjelennie!)

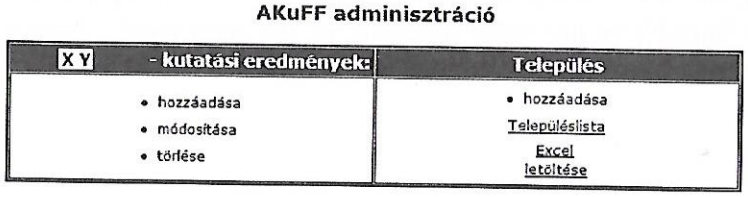

Első lépésként **ellenőrizni kell**, hogy a kutatott település szerepel-e már az adatbázisban (más kutató rögzítette-e már). Ezt a jobb oldali **Település** fejléc alatt a **"Településlista"** linkre kattintva látható (új ablakba nyílik meg, megtekintés után az ablak bezárható. Illetve az **"XY kutatási eredmények - hozzáadása"** menü alól is elérhető.)

A **Település - "hozzáadása"** linkre kattintva vihető fel új település (Mindenkitől azt kérem, hogy a ma használatos **hivatalos** elnevezést használja (persze csak ha még létezik egyáltalán a település, illetve ha valamely más település részévé vált, akkor a mai település neve mögé zárójelbe írja be a régi településnevet. pl: Budapest(Promontor). Aki ilyen formában rögzít majd települést azt kérem, **HOGY PONTOSAN UGYANÍGY TEGYE MEG!** Tehát: **Település(Régi Település)**;a zárójel előtt ne legyen szünet! A rovatokat értelemszerűen kitöltve és a végén az Elküld gombra kattintva rögzítődnek a település adatai az adatbázisban. A megye rovat kitöltése hazai települések esetén ajánlott, külföldön található települések esetén opcionális. A más által rögzített települések véletlen módosítása, törlése elleni védelemként amennyiben a rögzített település adataiban módosítást, vagy egy település törlését kérik, akkor a webmester felé kell ezt e-mailen jelezni.

Az **Excel letöltése** menüre kattintva megtekinthető, illetve letölthető az egyesület könyvtárában található könyvek jegyzéke.

A **kutatási eredmények - "hozzáadása"** linkre kattintva a megjelenő képernyőn írható be a családnév, alá pedig a település, ahol kutatjátok (ha több nevet is kutattok az adott településen, akkor a település nevét jelöljétek ki - vagy az egérrel, vagy Shift+End billentyűkombinációval -, majd a Ctrl+Insert bill.kombinációval, vagy Ctrl+C ,vagy egyéb Windows-os módon másoljátok a vágólapra. Innen a következő név beírásakor elég lesz a Shift+Insert (vagy más egyéb Windows-os módon) beilleszteni a településnevet, így nem kell minden egyes esetben újra begépelni). Értelemszerűen mindannyiszor ismételjétek a folyamatot, amíg az összes nevet nem rögzítettétek, amit szerepeltetni akartatok. (A már felvitteket ellenőrizhetitek a módosítás linkre kattintva, illetve itt kijelölve (a név előtti rádiógombra kattintva) majd a lista végén a módosít gombra kattintva a hibásan felvitt adatot is korrigálhatjátok.)

AKuFF adminisztráció

Új kutatás

Kutatott név :

Település neve, ahol kutattam *:

* Ide kattintva is leellenőrizheted, hogy a település szerepel-e már az adatbázisban.

Ha még nem akkor vidd fel a TELEPÜLÉS HOZZÁADÁSÁ-nál az adminisztrációs oldaladon!

Elküld

A **"módosítása"** és **"törlése"** link értelemszerűen a felvitt adataid módosítására és törlésére használható.

Amennyiben a személyes adataidban lesz változás ill. új jelszót szeretnél megadni, akkor azt jelezd a webmesternek.

Amikor mindezzel végeztetek, megnézhetitek, hogy a keresésnél a megfelelő adataitok kerültek-e fel. Ezt a www.akuff.org/keres linkre kattintva (vagy a honlapon (www.akuff.org/bemmagy.htm) a menü: **"keresés: név, hely"** -re kattintással ugyanide jutsz) tehetitek meg.

A következő keresési lehetőségek állnak rendelkezésre:

AKUFF
SUCHE - KERESÉSEK - SEARCH

Suche Name - Név keresése - Search surname

Suche Ort - Település keresése - Search settlement

Név keresése esetén megadhatjuk a konkrét nevet (1. sz. példa Müller), vagy a név néhány kezdő karakterét (2. sz. példa Al), kilistáztathatjuk egy adott kezdőbetűvel vagy az összes adatbázisban megtalálható összes családnevet.

A keresés eredménye egy lista, amely tartalmazza a kutató nevét és, hogy az adott nevet, mely település(ek)en kutatja.

Suche Name - Név keresése - Search name

Suche! - Keressl - Search!

[a] [b] [c] [d] [e] [f] [g] [h] [i] [j] [k] [l] [m]
[n] [o] [p] [q] [r] [s] [t] [u] [v] [w] [x] [y] [z]

Liste alles - összes megjenítése - list all

Név	Kutató	Település
Müller	Amrein Ilona	Bátaszék, Bonyhád, Lovászhetény, Mecseknádasd,
	Auth Szilvia	Apátvarasd, Cikó, Mecseknádasd, Obertheres,
	Müller József	Csátalja,
	Pencz Kornél, Dr.	Vaskút, Zwiefaltendorf / Riedlingen ,
	Maléth István	Mezőberény, Paks,
	Maros Klára	Márok, Villány,
	Bocsárdi Szilárd	Unterówisheim,
	Bécsi Judit	Palotabozsok,
	Bolvári Csaba	Császártöltés,

1. sz. példa: A Müller névre való keresés eredménye

Suche Name - Név keresése - Search name

Suche! - Keressl - Search!

[a] [b] [c] [d] [e] [f] [g] [h] [i] [j] [k] [l] [m]
[n] [o] [p] [q] [r] [s] [t] [u] [v] [w] [x] [y] [z]

Liste alles - összes megjenítése - list all

Név	Kutató	Település
Albert	Amrein Ilona	Alsleben,
Albrecht	Amrein Ilona	Mecseknádasd,
	Auth Szilvia	Mecseknádasd,
	Lázár Boglárka	Baja, Zombor,
Albrecht	Bécsi Judit	Zombor,
Allerspoch	Amrein Ilona	Bátaszék,
Altmann	Pencz Kornél, Dr.	Baja, Óbuda / Budapest,

2. sz. példa: Az „Al"betűkkel kezdődő nevekre való keresés eredménye

Adott kutató nevére kattintva, megjelenik a kutató saját oldala, melynek felső blokkjában találjuk meg az adott kutató elérhetőségét és esetleges honlapjának címét. (Ezt igény esetén a webmesternek kell megküldeni.) Az alsó blokkban szerepelnek a kutatási eredmények, kétféle vetületben: egy-egy családnevet mely településeken kutat, illetve adott településen mely nevek kutatásával foglalkozik.

Maléth István oldala
AKuFF 039

Maléth István
8200 Veszprém, Cseri u. 37/B., Ungarn
maleth@freemail.hu

http://www.geocities.com/imaleth

Kutatási eredmények

kutatott nevek - település, ahol kutatták

Ágoston	Gyomaendrőd,
Bakos	Dévaványa,
Balogh	Dévaványa,
Baráth	Gyomaendrőd,
Bardolf	Mezőberény,
Bardorf	Tófű,
Bauer	Mezőberény,
Berner	Tófű,

A települések keresése hasonló a nevekéhez, kilistázhatjuk az összeset vagy csak egy konkrét betűvel kezdődőket, vagy megjeleníthetjük egy adott településen kutató társaink nevét. Pl. A B-betűvel kezdődő települések listájának eleje így néz ki:

Suche Ort - Település keresése - Search settlement

Suche!-Keressl-Search!

[a] [b] [c] [d] [e] [f] [g] [h] [i] [j] [k] [l] [m]
[n] [o] [p] [q] [r] [s] [t] [u] [v] [w] [x] [y] [z]

Liste alles - összes megjenítése - list all

település	irányítószám	megye	ország
Babarc	7757	Baranya	Magyarország
Backi Gračac	25252	-	Serbia&Montenegro
Bácsalmás	6430	Bács-Kiskun	Magyarország
Bač	90008	Bács-Bodrog	Serbia&Montenegro
Baj	2836	Komárom-Esztergom	Magyarország
Baja	6500	Bács-Kiskun	Magyarország
Bajna	2525	Komárom-Esztergom	Magyarország
Bakóca	7393	Baranya	Magyarország
Bakonyjákó(Jákó)	8581	Veszprém	Magyarország
Balmazújváros	4063	Hajdú-Bihar	Magyarország
Bár	7711	Baranya	Magyarország
Baranyajenő	7384	Baranya	Magyarország
Baranyaszentgyörgy	7383	Baranya	Magyarország

Ha arra vagyunk kíváncsiak, hogy ki kutat egy adott településen, a település nevére kattintva jutunk el az adott település „oldalához". A felső blokkban megjelennek a település adatai, melyek a településlistába bekerültek, az alsó blokkban pedig az adott településhez kapcsolódó kutatott nevek-kutatók felsorolása, illetve fordítva.

Bóly oldala

Bóly, 7754, Baranya megye, Magyarország

Kutatási eredmények

kutatott nevek - kutatók

Füress	Fűrész Józsefné,
Fűrész	Fűrész Józsefné,
König	Fűrész Józsefné,
Neidhardt	Sétáló Ferenc, Fűrész Józsefné,
Raiss	Wéber György,

kutatók - kutatott nevek

Fűrész Józsefné	Neidhardt, König, Fűrész, Füress,
Wéber György	Raiss,
Sétáló Ferenc	Neidhardt,

A felület használata remélem eléggé értelemszerű lett, hogy a kezelése ne okozzon problémát.

A webmester: Maléth István (maleth@freemail.hu)

Kizárt tagok:

075	Dr. Simor László
050	Steinmacher László
043	Gorondy-Wilde Martina

Adatváltozások:

Tags. szám	Név	Cím	Telefonszám, e-mail
066	Maros Klára	7349 Szászvár, Rákóczi u. 21.	72/389-086 20/546-9321
064	György Ilona		gyiloa@index.hu

Keresések:

II/6/1.

Keresem Adam Johann **Landl** születési idejét és helyét. Halotti anyakönyve alapján feltételezett születési ideje 1775. Meghalt: 1832. november 16. *Kán*. Házasságot kötött 1796. január 19-én Elisabeth **Hauser**ral, 10 gyermekéről tudok.
Valószínűleg belső migrációval érkezett *Németegregy*re.

Választ a wegyor@citromail.hu e-mail címre vagy Wéber György 7632 Pécs, Gyöngyös u.5. postai címre kérek.

II/6/2.

Keresem Martin **Pauler** születési idejét és helyét. Halotti anyakönyve alapján feltételezett születési ideje 1758. Meghalt 1831. július 30. *Meződ*ön. Első felesége Anna ..., akitől 5 gyermeke született, második felesége Magdalena **Meilath**, akivel 1814. február után házasodott össze. Vagy közvetlenül a Birodalomból települt, vagy belső migrációval érkezett *Barátúr*ra.

Választ a wegyor@citromail.hu e-mail címre vagy Wéber György 7632 Pécs, Gyöngyös u.5. postai címre kérek

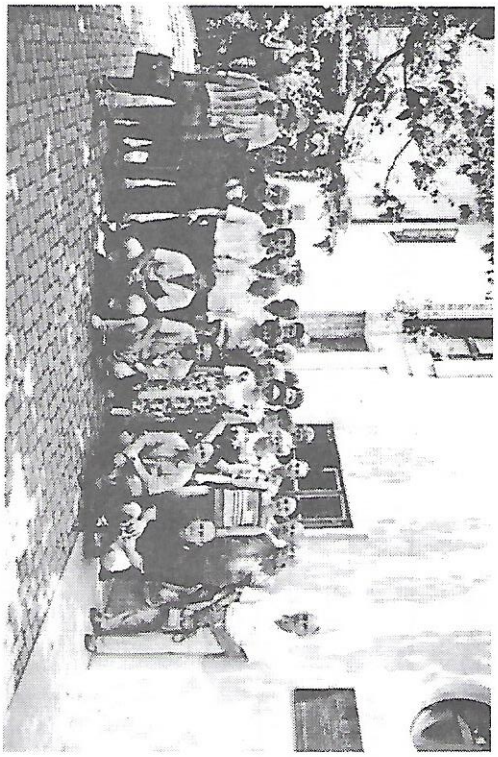

6. AKuFF-találkozó Pécsett / 6. AKuFF-Treffen in Fünfkirchen
2002. június 22. / 22. Juni 2002

7. AKuFF-találkozó Budafokon / 6. AKuFF-Treffen in Promontor
2002. november 9. / 9. November 2002

Wéber György: Genealógiai lexikon 2/Genealogisches Lexikon 2 - Tő- és *sorszám*nevek/ Kardinal- und *Ordinal*zahlen

		latinus, lateinisch, Latin		germanicus, deutsch, German		britannicus, englisch, English	
I	1	primus, -a, -um	*unus, -a, um*	erste	*eins*	first	*one*
II	2	secundus	*duo, duæ, duo*	zweite	*zwei*	second	*two*
III	3	tertius	*tres, tres, tria*	dritte	*drei*	third	*three*
IV	4	quartus	*quattuor*	vierte	*vier*	fourth	*four*
V	5	quintus	*quinque*	fünfte	*fünf*	fifth	*five*
VI	6	sextus	*sex*	sechste	*sechs*	sixth	*six*
VII	7	septimus	*septem*	siebte	*sieben*	seventh	*seven*
VIII	8	octavus	*octo*	achte	*acht*	eighth	*eight*
IX	9	monus	*novem*	neunte	*neun*	ninth	*nine*
X	10	decimus	*decem*	zehnte	*zehn*	tenth	*ten*
XI	11	undecimus	*undecim*	elfte	*elf*	eleventh	*eleven*
XII	12	duodecimus	*duodecim*	zwölfte	*zwölf*	twelfth	*twelve*
XIII	13	tertius decimus	*tredecim*	dreizehnte	*dreizehn*	thirteenth	*thirteen*
XIV	14	quartus decimus	*quattuordecim*	vierzehnte	*vierzehn*	fourteenth	*fourteen*
XV	15	quintus decimus	*quindecim*	fünfzehnte	*fünfzehn*	fifteenth	*fifteen*
XVI	16	sextus decimus (sedecimo)	*sedecim*	sechszehnte	*sechszehn*	sixteenth	*sixteen*
XVII	17	septimus decimus	*septendecim*	siebzehnte	*siebzehn*	seventeenth	*seventeen*
XVIII	18	duodevicesimus	*duodeviginti*	achtzehnte	*achtzehn*	eighteenth	*eighteen*
XIX	19	undevicesimus	*undeviginti*	neunzehnte	*neunzehn*	nineteenth	*nineteen*
XX	20	vicesimus	*viginti*	zwanzigste	*zwanzig*	twentieth	*twenty*
XXI	21	vicesimus primus	*viginti unus (unus et viginti)*	einundzwanzigste	*einundzwanzig*	twenty-first	*twenty-one*
XXII	22	vicesimus secundus	*viginti duo*	zweiundzwanzigste	*zweiundzwanzig*	twenty-second	*twenty-two*
XXIII	23	vicesimus tertius	*viginti tres*	dreiundzwanzigste	*dreiundzmanzig*	twenty-third	*twenty-three*
XXIV	24	vicesimus quartus	*viginti quattuor*	vierundzwanzigste	*vierundzwanzig*	twenty-fourth	*twenty-four*
XXV	25	vicesimus quintus	*viginti quinque*	fünfundzwanzigste	*fünfundzwanzig*	twenty-fifth	*twenty-five*

Wéber György: Genealógiai lexikon 2/Genealogisches Lexikon 2 - Tő- és *sorszám*nevek/ Kardinal- und *Ordinal*zahlen							
		latinus, lateinisch, Latin		germanicus, deutsch, German		britannicus, englisch, English	
XXVI	26	vicesimus sextus	*viginti sex*	sechsundzwanzigste	*sechsundzwanzig*	twenty-sixth	*twenty-six*
XXVII	27	vicesimus septimus	*viginti septem*	siebenundzwanzigste	*siebenundzwanzig*	twenty-seventh	*twenty-seven*
XXVIII	28	duodetricesinus	*duodetriginta*	achtundzwanzigste	*achtundzwanzig*	twenty-eighth	*twenty-eight*
XXIX	29	undetricesimus	*undetriginta*	neunundzwanzigste	*neunundzwanzig*	twenty-nineth	*twenty-nine*
XXX	30	tricesimus	*triginta*	dreißigste	*dreissig*	thirtieth	*thirty*
XL	40	quadragesimus	*quadraginta*	vierzigste	*vierzig*	fortieth	*forty*
L	50	quinquagesimus	*quinquaginta*	fünfzigste	*fünfzig*	fiftieth	*fifty*
LX	60	sexagesimus	*sexaginta*	sechszigste	*sechszig*	sixtieth	*sixty*
LXX	70	septuagesimus	*septuaginta*	siebzigste	*siebzig*	seventieth	*seventy*
LXXX	80	octogesimus	*octoginta*	achtzigste	*achtzig*	eightieth	*eighty*
XC	90	nonagesimus	*nonaginta*	neunzigste	*neunzig*	nintieth	*ninety*
C	100	centesimus	*centum*	hundertste	*hundert*	hundredth	*hundred*
CC	200	ducentesimus	*ducenti, -æ, -a*	zweihundertste	*zweihundert*	two hundredth	*two hundred*
CCC	300	trecentesimus	*trecenti, -æ, -a*	dreihundertste	*dreihundert*	three hundredth	*three hundred*
CD	400	quadrigentesimus	*quadrigenti, -æ, -a*	vierhundertste	*vierhundert*	four hundredth	*four hundred*
D	500	quingentesimus	*quingenti, -æ, -a*	fünfhundertste	*fünfhundert*	five hundredth	*five hundred*
DC	600	sescentesimus	*sescenti, -æ, -a*	sechshundertste	*sechshundert*	six hundredth	*six hundred*
DCC	700	septigentesimus	*septigenti, -æ, -a*	siebenhundertste	*siebenhundert*	seven hundredth	*seven hundred*
DCCC	800	octigentesimus	*octingenti, -æ, -a*	achthundertste	*achthundert*	eight hundreth	*eight hundre*
CM	900	nongentesimus	*nongenti, -æ, -a*	neunhundertste	*neunhundert*	nine hundredth	*nine hundred*
M	1000	millesimus	*mille*	eintausendste	*eintausen*	thousandth	*thousand*
MM (IIM)	2000	bis millesimus	*duo milia*	zeweitausendste	*zweitausend*	two thousandth	*two thousand*
IIIM	3000	ter millesimus	*triamilia*	dreitausendste	*dreitausend*	three thousandth	*three thousand*
IVM	4000	quater millesimus	*quattuor milia*	viertausendste	*viertausend*	four thousandth	*four thousand*